



GÁIVUONA SUOHKAN
KÅFJORD KOMMUNE
Rådmannen

Olderdalen elgvald v/ Gunnar Alskog
Tovsveg 9
9019 TROMSØ

Mearrádus diedihuvvo/Melding om vedtak

Du čujuhus/Deres ref:	Min čuj./Vår ref	Arkiivačoavdda/Arkivkode	Beivi/Dato
	2013/1402-6	K46	14.06.2013

Særutskrift - Søknad om godkjenning av Olderdalen elgvald.

Vedlagt følger særutskrift av sak 29/13 i Hovedutvalg drift den 6. juni 2013.

Dearvvuođaiguin/Med hilsen

Ina Engvoll
sekretær
Direkte innvalg: 77719204

Kopi til:
Troms fylkeskommune Postboks 6600 9296 Tromsø

Intern kopi:
Kåre Pedersen

Poastačujuhus/Postadresse:

Fitnančujuhus/Besøksadresse:

Telefovdna/Telefon:
Telefákša/Telefaks:

E-poasta/E-post:

Interneahhta/Internett:
www.kafjord.kommune.no

Organisašuvdnanr/Org.nr:



**GÁIVUONA SUOHKAN
KÅFJORD KOMMUNE**

Arkivsaknr: 2013/1402 -3
Arkiv: K46
Saksbehandler: Kåre Å. Pedersen
Dato: 29.05.2013

Særutskrift

Utvalgssak	Utvalgsnavn	Møtedato
29/13	Kåfjord Hovedutvalg for Drift	06.06.2013

Søknad om godkjenning av Olderdalen elgvald.

Henvisning til lovverk:
Viltlovens kap. V, Forskrift om forvaltning av hjortevilt.

Saksprotokoll i Kåfjord Hovedutvalg for Drift - 06.06.2013

Behandling:

Rådmannens innstilling enstemmig vedtatt.

Vedtak:

Med hjemmel i § 13 i Forskrift om forvaltning av hjortevilt godkjennes omsøkte etablering av Olderdalen med unntak av den innerste delen av Olderdalen (to eiendommer) der eiendomsforholdene ikke er avklart. Med fratrekk av de to eiendommene vil tellende areal for elgvaldet være 14 000 dekar. Søknaden og areal tilfredsstillende alle formelle krav til elgvald som framgår av §§ 10-12 i Forskrift om forvaltning av hjortevilt. Valdet er sammenhengende og egnet for elgjakt. Det foreligger skriftlig samtykke fra alle jaktrettshavere i valdet, og valdet har en representant som opptrer på vegne av dem.

Rådmannens innstilling

Med hjemmel i § 13 i Forskrift om forvaltning av hjortevilt godkjennes omsøkte etablering av Olderdalen med unntak av den innerste delen av Olderdalen (to eiendommer) der eiendomsforholdene ikke er avklart. Med fratrekk av de to eiendommene vil tellende areal for elgvaldet være 14 000 dekar. Søknaden og areal tilfredsstillende alle formelle krav til elgvald som framgår av §§ 10-12 i Forskrift om forvaltning av hjortevilt. Valdet er sammenhengende og egnet for elgjakt. Det foreligger skriftlig samtykke fra alle jaktrettshavere i valdet, og valdet har en representant som opptrer på vegne av dem.

Saksopplysninger

Grunneiere i Olderdalen ved valdansvarlig Gunnar Alskog har den 20.04.13 fremmet søknad om godkjenning av Olderdalen elgvald. Valdet omfatter eiendommer på strekningen fra Doarrunjohkka til Numedalen dvs. eiendommene fra 6/51 til og med 9/24. Søknaden er vedlagt underskrifter fra grunneierne.

G/bnr.	Navn	Opplysninger	Nei	Ja
8/1	Ann Helene, Inger, Ove Åstli			x
8/2	Solveig Nilsen			x
8/3	Helene Lysgmo			x
8/5	Frits Henrik Olsen			x
8/6	Kåre Olsen			x
8/7	Oddbjørn, Reidar Solberg			x
8/4	Helene Lysgmo			x
8/8	Frits Jensen			x
8/9	Sigbjørn, Anna Thomassen			x
8/11	Jamsri, Trond Pedersen			x
8/17	Einar Soleng			x
8/18	Aud Grete Soleng			x
8/19	Svein, Ronveig Soleng			x
8/21	Elsa solberg			x
8/22	Monica Mathisen	Ubetydelig		
8/23	Odd Åstli	Ubetydelig		
8/24	Christian Solberg			x
9/3	Goofred Pedersen			x
9/4	Verner Hansen			x
9/6	Harald Sivertsen			x
9/7	Roald Johansen			x
9/8	Regina, Anna Åstli			x
9/10	Kesarin, Kolf Olsen			x
9/12	Olaf Berghelm			x
9/13	Ann Helene, Inger Marie, Ove, Anna, Regina Åstli			x
9/27	Sverre Sivertsen			x
9/31	Kjell Mathisen			x
9/32	Kjelloug E. Larsen			x
9/2	Hilfrid Mathisen			x
9/9	Ronveig Soleng			x
9/17	Leif Harald Mathisen			x
9/18	Rita Brønnfjell			x
9/19	Uani Lieng, Judith Ramsay, Ellen Solo, Kine, Kjell M.			x
9/21	Vilhelm Olsen			x
9/23	Jenny Ballovarre Olsen		x	
9/24	Grete Larsen			x
6/7	Kurt Ivar Nilsen			x
6/8	Eli Berg			x
6/11	Dagruno, Per Pedersen			x
6/26	Arne Lindvall			x
6/29	Anno Åstli			x
6/36	Arne Lindvall			x
6/42	Per Pedersen			x
6/43	Bjørnar Rismo			x
41 eiendommer (9/23 - 8/22 - 8/23 ikke medregnet)				

G/bnr.	Navn	Opplysninger	Nei	Ja
6/51	Sigbjørn Thomassen			x
9/20,22	Arnt, Kjell Steinar Nilsen			x
7/1	Reidar Lillevik			x
7/2	Reidar Lillevik			x
7/3	Rolf P. Stettli			x
7/4	Rolf Stettli			x
7/138	Rolf Stettli			x
7/6	Pia Lund, Bjarne Olsen			x
7/7	Gunnar Alskog			x
7/8	Marit, Gunnar Alskog			x
7/9	Torgunn Knutsen, Per Olderdal			x
7/11	Henrik, Ulrik, Sverre, Kari Allrightsen m/ flere			x
7/15	Arne stelnnes			x
7/17	Tommy Olsen			x
7/18	Magnhild Johnsen			x
7/61	Helene, Sigmund, Gunvald Ragnhild, Dora, Edit			x
6/147	Kåfjord Kommune			x
7/5	Kåfjord Kommune			x
7/98	Kåfjord Kommune			x
7/136	Kåfjord Kommune			x
7/14	Kåfjord Kommune			x
7/10	Tina Olderdal	Uoppgjort		
9/1	Britt Sandstedt, Lillian Larsen, Reidulf Larsen			x
17 Eiendommer (Tina 7/10 og Kåfjord ikke tekt).				
41 Eiendommer (9/28 - 8/22 - 8/23 ikke medregnet)				
58 Delingseiendommer. (G/BNR)				

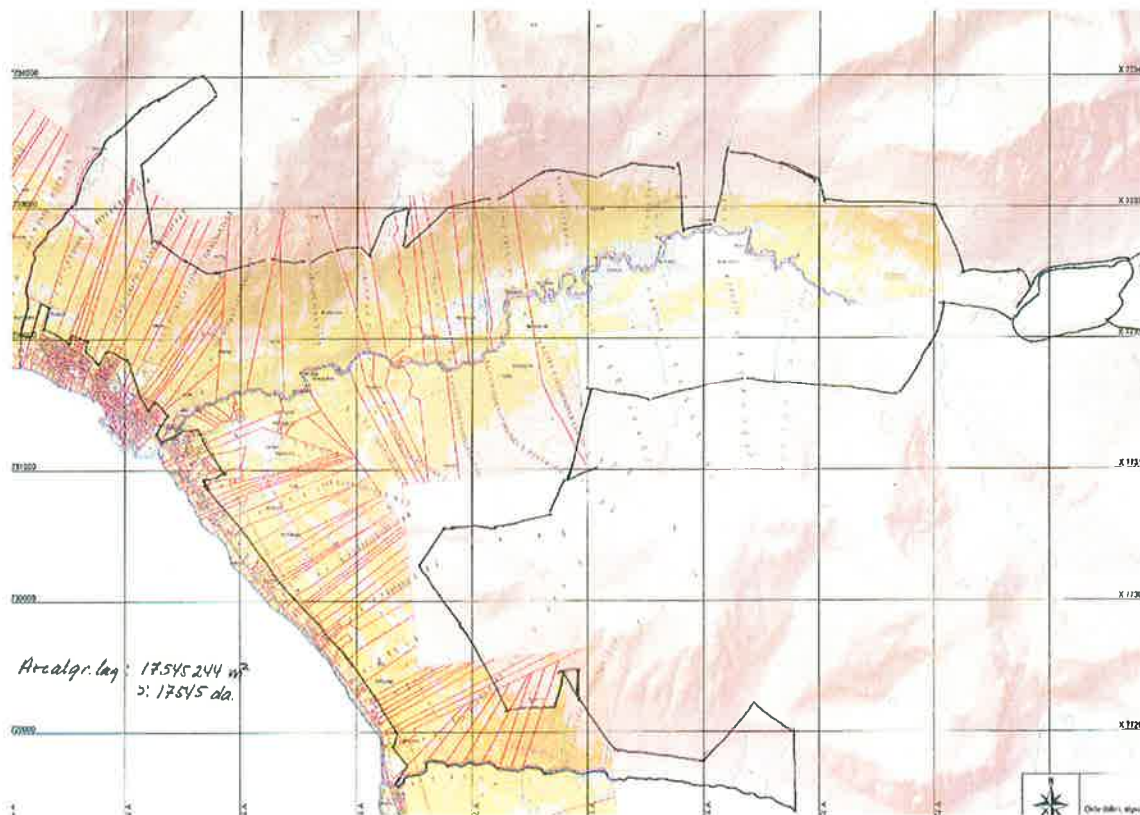

Tellende areal for valdet er oppgitt til å være 17 545 dekar.

Vurdering

Indre deler av Olderdalen dvs. fra Måsesteinen og innover i dalen er lokalt bl.a. omtalt som bygdealmemming, men er i Matrikkelen betegnet som uregistrert jordsameie med ikke avklarte eierforhold.

I realiteten dreier dette seg om to eiendommer som ligger på hver sin side av Olderdalselva og omfatter strekningen fra Måsesteinen og videre innover i dalføret.

Eiendommen på nordsiden av Olderdalselva er beskrevet i pantebok nr. 7 (1879-1884) for Tromsø sorenskriverembete der det bl.a. framgår:

Dette brug i længere tid har været benyttet av opsidderne i Olderdalen til hvem det nu bedes udlagt med ¼ til hvert af Olderdalens brug.

Grændseskillet mellem Olderdal og Vinterdalen og Suleng gaar efter Vinterdalselven fra Søen til Storuren lang oppe i Dalen; der forlater skillet Elven og gaar i omtr. N. retning opefter Storuren til høieste fjeld.

8 de linie gaar fra midten af Maasesten – en meget stor sten i nordre kant af Storelven...

Strækningen mellem denne (8 de) linie og Storuren udlagdes fælles for samtlige Olderdals opsidere, da udskifning af denne strækning fandtes utilraadelig paa grund af lang afstand til fjelds og specielt paa grund af skreer.

Utskiftingsforretningen ble tinglyst 7 januar 1881.

Grensene for denne eiendommen er altså beskrevet, men eiendommen ble lagt ut til et felles område for daværende oppsitterne av Olderdalens brug.

Eiendommen på sørsiden av Olderdalselva er beskrevet i Malangen sorenskriveris pantebok nr. 7 fra 1881 der det bl.a. framgår:

Aar 1880 den 7 og 8 oktbr. Afholdtes udskifning af gaarden Suleng matr. 9 i Lyngens thinglag.

Iste linie gaar midten af en meget stor sten i nordre kant av Vinterdalselven længst op i dalen kaldet Maasestein i sydlig retning til høieste fjeld. Strækningen overfor denne linie er fælles for Sulengs opsidere.

Storslettens gaardbrugere skal have rett at tage en børe sener hver aarlig i Vinterdalen ovenfor Maasesten.

Her er også grensene for eiendommen beskrevet og lagt ut til et felles område for daværende Sulengs oppsittere.

Det har altså rundt 1880 vært foretatt utskiftningsforretning for eiendommene innover i Olderdalen. Strekingen fra Måsesteinen og innover dalføret ble lagt ut til et felles område for de som var tilknyttet gårdene Olderdalen og Suleng.

Eierforholdene i den indre delen av Olderdalen er pr. i dag uavklart. Av Viltlovens § 27 (*grunneierens enerett til jakt og fangst*) framgår at:

Med de innskrenkninger som er fastsatt i denne lov og i forskrifter gitt i medhold av loven, har grunneieren enerett til jakt og fangst.

Ved oppretting av elgvald skal samtlige grunneiere dvs. jaktrettshavere gi sin skriftlige samtykke. Søker må kunne dokumentere at underskriftene representerer de enkelte eiendommer/jaktrettigheter på lovlig vis. Hvem som representerer grunneierne i de to aktuelle eiendommene i Olderdalen er ikke avklart. Kåfjord kommune kan derfor ikke godkjenne at området fra Måsesteinen og videre innover i Olderdalen inngår i omsøkte elgvald.

I følge Matrikkelen utgjør de to eiendommene 3488 dekar. Dette arealet trekkes fra tellende areal, $17\,545 - 3488 = 14\,057$, avrundet til 14 000 dekar.

Dersom en på et senere tidspunkt for en avklaring av rettighetsforholdene her kan en søke om at eiendommene inngår i valdet.

Videre mangler underskrift fra hjemmelshaver til eiendommen gnr. 9 bnr. 23. Eiendommen har følgende utstrekning:



Av § 10, Krav til valdet, i Forskrift om forvaltning av hjortevilt framgår at *Valdet skal være sammenhengende og ha en avgrensning og en form som gjør det egnet til jakt på vedkommende viltart eller viltarter.*

Av rundskriv til forskriften framgår bl.a. at

Kravet om områdets sammenheng, form og avgrensning kan skape enkelte vanskeligheter. Det er viktig at området er egnet til jakt, og det må utøves faglig skjønn i tilfeller som for eksempel:

- Eiendommer der jaktrettshaveren ikke har stilt sin jaktrett til disposisjon, kan godtas innenfor valdets yttergrenser, men ikke som en del av valdets areal. Dersom en eller flere slike eiendommer deler valdet i to, kan imidlertid ikke valdet betraktes som sammenhengende og det kan dermed ikke godkjennes.

- Eiendommer som skilles av større veier eller veier med viltgjerde er helt klart ikke sammenhengende og kan ikke godkjennes som et vald. Eiendommer som derimot kun skilles ved mindre veger kan godkjennes som ett vald dersom den/de aktuelle bestandene naturlig benytter de berørte eiendommene og at dette gir en bedre bestandsforvaltning. Det er viktig at kommunens egnethetsvurdering legges til grunn her. Slik godkjenning skal normalt ikke tillates for å bringe små eiendommer opp i minstearealstørrelsen.

Eiendommen gnr. 9 bnr. 23 deler valdet i to, men i dette tilfelle kan en bruke vegarealet som en sammenbindingskorridor slik at valdet blir sammenhengende. Her er det kommunens egnethetsvurdering som legges til grunn. Nevnte forhold er drøftet og avklart med saksbehandler i DN.

Søknad om godkjenning av Olderdalen elgvald er et resultat av et initiativ tatt av Olderdalen Jeger- og Fiskerforening høsten 2012. Det er veldig positivt at foreninga har tatt dette initiativet, og de har gjort et omfattende arbeid med innhenting av grunneiertillatelser.

Omsøkte område vil ligge mellom to eksisterende elgvald, Indre Kåfjord – og Nordmannvik/Olderдалen elgvald. Det observeres mye elg i området rundt Olderdalen spesielt om vinteren. Det har de senere årene vært en del problemer med elg som oppholder seg nær bebyggelse rundt Olderdalen.

Høsten 2010 måtte ei elgku med to kalver avlives etter at de tok opphold i Olderdalen og etter hvert viste aggressiv adferd overfor folk. En åpning av elgjakt på denne strekningen vil forhåpentligvis bidra til at dette problemet avtar.